京城日報 夕刊 二月五日（日）

すき焼 鳥料理 水炊 喜久家 本町二喜樂館横 電本局三八〇番

昨日の十九國委員會 勸告案に關する豫備的審議を行ふ
討議は次回の委員會で

【ゼネヴァ四日發電】四日の十九國委員會は勸告案に關し豫備的審議をなしたが、スヰス代表モッタ氏は『總會が第四項の勸告を可決した時は第十六條の制裁規定に進むことはないか、斯かる時はその結果憂慮に堪へぬ』と述べたが、これに對し數名の委員は『第十六條は勸告に反し戰爭に訴へたものに適用されるもので、宣戰布告なき戰爭行爲に關係ないから今後必ずしも第十六條に進むものでない』と指摘した、更に數名の委員から『若し熱河で日本が軍事行動を採つた時、聯盟の立場はどうなるか』との疑問が出たが、意見區々で纏まりがつかなかつた模樣である、尚ほ本日の委員會で最も奇異に感じたのは、從來日本支持の立場を採つて來た英代表が、強硬態度を以て松岡代表の新通告は委員會の條件に合致せぬから、委員會は速かに勸告案を審議すべしとの一派のリーダーを務めたことである、併し本日は勸告案の豫備的意見交換のみで、勸告案の討議は六日の委員會で更に具體的に進められる筈

松岡代表に説明

十九ケ國委員會の結果、松岡代表はドラモンド事務總長よりの招請に基き、午後四時十五分事務總長室に同氏を訪問し會見を遂げたが其の席上ドラモンド總長より同日の委員會の決定に關し、コンミユニケにある點を詳細に渉り説明して、松岡代表に對し十九ケ國委員會をしての新提案を通達した、他方我が代表部では午後首腦部會議を開催する豫定であるが、日本代表部が今後とるべき處置に付いては今のところ一切言明を避けてゐる

德川議長招待 德川議長は二日夜六時から千駄ケ谷の自邸に、恒例により齋藤首相以下各閣僚及貴族院各派交渉委員を招待して晩餐會を催した

四項に就ては 依然愼重審議

【ゼネヴァ四日發電】委員會後議長代理ブールカン氏は語る

和協の扉も閉されてないが第四項の手續きも中止せぬ、第四項に付ても愼重審議しつゝあるはリツトン報告に含まれてゐる勸告の要素を、どの程度迄如何なる形式で取入れ得べきかといふ點である

我が代表部案の承認方を請訓す
首腦部が協議の結果

【ゼネヴァ五日發電】松岡代表は四日十九ケ國委員會後議長代理ブールカン氏、及ドラモンド總長と會見したが、その後杉村次長は一時間半に亘つてドラモンド總長と會見し、豫て要請せる日本案を提出し折衝に努めた、杉村次長は右會見終るや直にホテル、メトロポールに歸り、午後七時四十分より約一時間に亘り松岡代表及びその他首腦部と凝議した、これより先松岡代表は午後五時十五分より長岡、佐藤、松平三大使以下首腦部と松岡代表の室において協議しつゝあつたが、右協議の結果、代表部は五日午前零時重ねて政府に請訓を發したが、右請訓は代表部が我主張をその根本において讓らず、而かも聯盟側と一致點を見出し得ない點につき或程度の考慮を加へたもので、之は聯盟殊にドラモンド氏がこれならよしと太鼓判を捺した譯ではないが、日本としてはこの案を最後としてやつて見ては如何と述べ來たに對し、我代表部に折衝の權限を與へられんことを乞ふとの意味のもので、即ち日本案、換言すれば代表部案の承認方を請訓したものである、即ち右案の主要なる點は左の如し

一、聯盟の面目に出來る限り合致する爲、十二月決議案を基礎とし、之れに字句上の修正を加へる

二、決議案第四項の『聯盟調査委員會報告書第九章に示された諸原則に基き云々』とある後に『情勢との調和』なる字句を挿入し『同報告書第十章の注意』なる文字を削除する

三、理由書末項即ち議長宣言の最後の句に二、三の文字を入れ、字句はそのまゝとするも『リツトン報告はこれを諒とするものである』と、更にリツトン報告書よりの引用とする、即ち何項の全文をリツトン報告書よりの引用とする

我趣旨を貫徹せる 新妥協案成る
ド總長・杉村次長が折衝の結果

【ゼネヴァ四日發電】杉村次長は松岡代表から和協の最後的折衝を依頼されたので、午後五時十分よりドラモンド總長と會見、昨日來用意して置いた新決議案の方式趣旨を示して説明した、ドラモンド總長はこの中の一を基礎として研究し、總長自ら朱筆を加へ茲に十九國委員會決議原案と形式において大差なきも、實質において日本の國論の趣旨を貫徹せる新妥協案が成立した、これを十九國委員會に上程考慮をもとめる譯であるが、これに先立ち日本に請訓せしめ、十九國委員會の斷定とせず、單に經過を報告し豫定の議事を進めて置き同意の回訓を得次第正式に十九國委員會に上程するに決定斯くて午後七時十五分交渉を終つた

回訓次第委員會上程
苦心の點

【ゼネヴァ四日發電】四日の杉村次長とドラモンド總長との會議で作成され東京に請訓した新方式中最も苦心を費やしたのは決議原案理由書末項、即ち滿洲の原狀復歸乃至現狀承認が妥當でないと述べてある點であるが、結局右一節を十九國委員會の斷定とせず、單にリツトン調査委員會が斯く述べたる意見による調査の結果として引用せしめれば可成りその意味に融化を來し得る點に着眼し、右一節の末尾に

『といふ事態が報告に含まれ居る』を挿入す

と附加し、十九國委員會と共に日本の面目を立てることになつた、なほ和協委員會の任務については『事態を考慮す』なる句を挿入し現實を無視せしめざることを期するものである

諸重要法案を 一齊に提出
▽―三月初旬迄に

【東京電話】政府は目下重要法案の議會提出を急いでゐるため、今月末から三月始頃には一齊に議會に提出することになつてゐるが、その件數は左の通り十七件の多數に上つてゐる

一、選擧法中改正法律案
一、醫師法齒科醫師法中改正法律案
一、兒童虐待防止法案
一、都市計畫法中改正法律案
一、爲替管理法案
一、關稅定率法中改正法律案
一、擔保附社債信託法中改正法律案
一、農家負債整理組合法案
一、米穀統制法案
一、保險業法中改正法律案
一、工業組合法中改正法律案
一、製鐵合同法案
一、有價證券業法案
一、アルミニューム工業法案
一、通信事業特別會計法案
一、臨時利得稅法案
一、東拓外債爲替差損金に對する政府補給法案

選擧法案の前途 尚曲折を豫想
議會提出は月末以後

【東京電話】紛糾を重ねた選擧法改正案も漸く四日の閣議に提出、更に六日の閣議で決定を見るに漕付けた、議會に於ける審議手續きを終ることになつたが、今回の改正案で最も問題化すべき比例代表制、選擧區制改正及び選擧公營等の重要項目が除外されてゐるので與黨側では改正法案の肝腎事項の整理、住所制限短縮、運動費の制限等が論議の中心となり殊に那人名、破產者及び公私の扶助を受くる者を缺格者より除くことに付ては相當異論が出るものと見られる、また衆る中間改正案を取急ぎ議會に提出の要なしとの議論も一部に唱へられてゐるので、議會は相當波瀾を豫想されてゐる、從つて改正法律案の議會提出は早くも本月末乃至三月初めの見込みであるが、衆議院に於て右根本の外運動制規定の擴張、開票の迅速、選擧費用の減少等が問題となり、議員候補者には郡合悪いことだけに反對論も強く、本案の成否はこの點にかゝり前途なほ曲折を豫想されてゐる

六日の兩院

【東京電話】六日の兩院左の如し

貴族院 午前十時本會議を開き日程を繼續して政府提出の一、都市計畫法中改正法律案、一、昭和七年度法律第一號中改正法律案を上程それ〴〵可決後、國務大臣に對する質疑を續行する、一方午前午後にわたり豫算總會各分科會を開く

衆議院 本會議を休み午前午後にわたり豫算總會各分科會を開く

揮毫中 腦溢血で倒る
秦豊助氏の死因

【東京電話】秦豊助氏は京城倶樂部會長であつた關係上、四日夕刻築地二丁目料亭錦水で擧行された同倶樂部の會合に出席したところ開會迄に二時間もあつたので倶樂部員に乞はるゝまゝに揮毫をなし三枚を書き終へ四枚目に移り『通誓』と書いた時手に筆を持つたまゝ頭を机に伏せた時は次の句を考へてゐると思つた程突然の死であつた、急報に接した家人始め鈴木總裁、鳩山文相等駈けつけ遺骸を四谷内藤町二の自邸に移した、同夜は政界知人の通夜が行はれ同邸は混雑を極めた

鈴木總裁談

秦君の死は突然で驚いた、平素健康に注意されてゐただけ仲々元氣がよかつた、今議會では鐵道敷設法の委員長として一層冴へた手腕を見せ勉強してゐたのに

あすの天氣（ロ）

高氣壓は樂古から北滿に擴つてゐるが、その勢は弱く半島は氣壓の配置が不安定で黄海及び元山沖には小低氣壓がある、中部は曇り其他は天氣が良く氣溫は昨朝より五度内外高くなつた、明日は次第に天氣が良くなる

豫報 曇後晴

聯盟との衝突は 不可避の形勢
英國代表の一變せる態度に 各國代表も訝しがる

【ゼネヴァ四日發電】四日の十九國委員會で英代表エデン外務次官が

若し勸告を作るとすれば滿洲國不承認條項はリ報告の主要部分だから、是非共之を勸告中に挿入すべきである

と述べたことは各國代表を少からず驚かせた、日本側委員の英代表が斯かる主張をした眞意が那邊にあるか訝しがつたものが多かつた、之を以て見るも日本の最も強硬に主張する滿洲國不承認に付ては全く實現困難で、日本と聯盟の正面衝突はいよ〳〵不可避の形勢となつた

特別委員長 前田氏に決定
秦氏の後任に

【東京電話】鐵道特別委員長秦豊助氏逝去につき後任には前田米藏氏が決定した

六日續會の 委員會の仕事

【ゼネヴァ四日發電】六日續開される十九國委員會の主なる仕事は規約第十五條第四項による報告書勸告の起草に對する審議の繼續で、之と共に既に起草を終へた報告の前二部の審議、及びこれが假採擇を爲すものと見られてゐる、第三部に就ては多少の疑問あるも大體之を承認するものとみられ、四日の委員會に於ても餘り多くは議論しなかつた

ド氏と會見後 松岡代表語る

【ゼネヴァ四日發電】ドラモンド事務總長と會見後松岡代表は語る

ドラモンド氏はコンミユニケにあるやうな事を詳細に説明し、十二月十五日の決議は最早内容に於ては變へる事が出來ないが字句の點に於ては多少折衝の餘地があると述べた、そこで予は内容と字句との相違がどの程度のものであるかを質して見たが結局その境は判らないと云ふ事になつた、從つて實際に折衝をやつて見ねば判らない譯で、予は今後杉村事務次長をドラモンド總長と折衝に當らしめて見るかも知れないが其時は充分考慮を求むる旨を告げて辭去した

第三項還元は 單に儀禮的
◇―外務當局の觀測

【東京電話】四日の十九國委員會は去る一日の請訓に基づき、松岡代表から杉村事務次長を通じドラモンド事務總長に對し

帝國は昨年十二月の決議に對し最少限度の修正要求提出の用意あること

と申入れた結果、果して一應帝國の修正要求を容れ第三項に還元し和協的に決したが、右に對し外務當局は

右は一月廿一日附十九國委員會コムミユニケで、當事國から新提案ある場合和協手續に立還るべき旨を聲明した關係から儀禮的に第三項還元を承諾したので、今後帝國代表と妥協的折衝が果して滿足し得るものとなるやは疑問視されてゐるが、帝國の新に提示せる最終修正要求は左の二點に關するものである

一、和協委員會の任務を『現地の事態に應じて日支兩國間の紛爭解決交渉を援助すること』と限定すること

一、理由書を議長宣言とし其の末項の『滿洲に於ける現狀維持並びに將來の承認は問題解決に至る所以にあらず』とある中『昨年三月十一日決議又はドラモンド試案』に於けるが如き抽象的文字に改めること

抗日救國會 日貨排斥に 愈よ着手

【南京四日發】南京の抗日救國會は來る十八日から支那人商店所有の日本商品を徹底的に取締ると共に決定し、五十名の檢査員を各商店に派遣し日本商品を一々檢査せしめることになつた、これがため南京市内の各商店に對しては、豫め所有して居る日本商品を屆けさせ、登記を行ふやうに命じ檢査の結果、登記を怠つたものには處罰に處するとの事である

紀元節の當日 首相以下放送
國民一致の聲を

【東京電話】外に國運を賭しての外交戰、國際聯盟問題あり、内に財政問題思想等々の問題あつて、文字通りの非常時日本の建國二千五百九十三年の紀元節を迎へるに當り、齋藤首相以下鳩山文相、後藤農相はオンパレードの形で「國民一致」の聲をラヂオを通じ二月十一日の紀元節當日全國民に呼びかけることになつた

恩給法改正
今週中に提出

【東京電話】政府の恩給法改正については、内閣恩給局長の手許に於て既に各省次官會議の承認を經た改正要綱を骨子として、改正法律案の作成を急ぎつゝあつたが、既に成案を得たので今週中に閣議を開きこれを上程、正式決定を待つて衆議院に提出する豫定である

首相風邪氣味

【東京電話】齋藤首相は五日築地に赴く豫定のところ風邪氣味のため中止し四谷の自邸に靜養することになつた

松本京畿道知事 今朝發長湖院へ

松本京畿道知事は五日午前十時京城發列車で長湖院に赴き、同地において開催の小學校長會議並に同邑會に出席し八日歸城の豫定であるが、途中水原に下車し利川の農村振興會を視察する

滿鐵大活況
滿洲國からの 「機關車注文で」

【大連電話】滿洲國の鐵道敷設計畫は着々進み工事を開始つた滿鐵には今回六百六十萬圓の巨額の機關車、客車、貨車の大量注文を受け、何しろ滿洲朝鮮內地各有力會社をして製作せしむる事になり、去る二十八日大連において入札の結果四日左の如く決定し、滿鐵より發表があつた

川崎造船所、機關車二十一輛
日本汽車會社、機關車客車六十六輛
日本車輛會社機關車四十五輛
日立製作所機關車五輛
田中車輛會社客車三十一輛
大連機械製作所機關車客車二百二十六輛
大連滿鐵ドック機關車客車百十輛
龍山工作所客貨車百輛

でこの價格二十二萬七千二百圓以下大阪鐵工所、新潟鐵工所等であるが、滿鐵の鐵道工場では晝夜兼行で新規及繕外貨車の製作を續け活況を呈してゐる

にこんな事になるとは夢にも思はなかつた、秦君は極めて温良な政治家で仕事に熱心で他にその比を見ない勉強家で邪氣のない純情な性格と圓滿な人格者でこれから大いに國家のため働いて貰ふといふ際急逝されたことは眞に邦家のため黨のため痛惜に堪えぬ

英代表提出
新軍縮方式案
一般軍縮會議

【ゼネヴァ三日發電】軍縮一般委員會は三日午後開催、二日に引續きフランス提案にかゝる歐洲平和組織案の審議を行つた、英國代表エデン外務次官はフランス案を批評して實質的軍備縮小實行の必要を力說したる後、政府的安全保障並に國際的、技術的方面に關する新軍縮方式案を提出した

侍從武官長後任 本庄中將確實

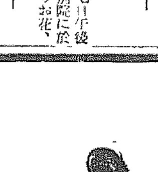

【東京電話】來る三月發令される陸軍定期大異動は、近日中三長官會議に於て決定されることゝなつたが、右異動中奈良侍從武官長の後任としては、軍事參議官陸軍中將本庄繁氏が大將に陞進し、武官長の重職に親補されることは確實である（寫眞は本庄中將）

辭令【東京電話】

陸軍中將 建川 美次
ゼネヴァ一般軍縮會議全權委員として參列被仰付
陸軍中將 松井 石根
同上被免
陸軍少將 森田 宣
同上委員隨員被仰付
事務囑託 小林 順一郎
同上被免
陸軍少將 森田 宣
國際聯盟陸海空軍問題常設諮問委員會に於る帝國陸軍代表者被仰付
陸軍中將 建川 美次
同上被免

會

佛教女子青年會例會 七日午後一時より若草町西本願寺別院に於て開催、なほ午前十時よりお花、お茶の講習があると

人

◇岩佐憲兵司令官一行 平北國境方面視察中のところ五日午前七時十分京城驛着歸任
◇弘岡軍醫監一行 同上
◇ドリル、コレツキ、グレゴリ三氏（佛國技師） 滿洲方面の事情視察中であつたが五日午前十時京城經由列車で東上、外務省を訪問の上歸國の筈
◇テーピル氏（英國キリスト教青年會幹事） 五日朝奉天より入城朝鮮ホテルへ▲チロンソン氏同經濟 同上
◇安俊鎬氏（光州湖南銀行頭取） 四日夜入城錦屋へ▲中村幸雄氏（大田殖銀支店長）同上▲内海三郎氏（滿洲國交通部事務官）四日入城同上▲德山作次郎氏（全州邑長）五日朝入城同上
◇志賀信光氏（李鍝公家付事務官） 四日夜入城朝鮮ホテルへ

メンソレータム

世界の家庭薬

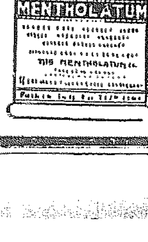

メンソレータムによる
二月の
お肌の輝き
美しく
亦うれし

特効
ひゞ あかぎれ
外傷 やけど
頭痛 神經痛
齒痛 痔疾
お化粧下と 顔そり後に

定價 二十五錢 四十五錢 九十錢 一圓八十錢

嚴寒の猛威も
恐るに足らず
我に一瓶の
メンソレータムあり

本舗 近江セールズ株式會社 近江八幡町

白鷺城下の勇士 爆發的送迎裡に北上
驛頭に見る市民の赤誠よ!! 出征第四日の盛觀

二月五日—日曜—渡滿部隊通過第四日目—燃ゆる四十萬京城市民の赤誠は遂に京城驛頭に爆發的なダイナマとなつて
▽▽爆發△△ した、見よ、勝鬨の歡迎大群衆を、手に手に日の丸の旗を打ち振り南側入口から列車ホームに押流された人間の氷河の大崩れを！抑へれば抑へる程犇き迫る心だ、定刻前ホームに集結した歡迎軍約四萬五千、各學校生徒職場婦人團體名譽男女、白衣の同胞等に多く歡迎陣に出動しつゝあるを見て一しほの感激を添へた、身動きならぬプラットホームにやがて國防婦人會員の數團體が日の丸の旗の清化裝で現れた、山口驛出店がエレクトローラを持ち込み軍歌を放送すると、もう待ち切れぬ小國民は
▽▽太鼓△△ の音に調子合せて唄ひ出した軍艦行進曲らしい、五十ばかりの國兵さんがたつた一人鼓をひきずる群衆に揉み流されプラットホームを占領しそこれで南端の事務所の敷石の上に立つてゐるのが可愛さうに見えた『わしもその昔は軍人でしたよ』と語るその眼に輝い涙を湛めて感激の繼續に茫然と佇りの情景を見ばつてゐた
午後零時二十八分—南側から湧き起つた萬歲の叫び、それはわれ等が勇士を乗せた先發の北上列車がホームに辷べり込んだを知らせた、驀進する列車の響は地も裂くばかりの歡聲に打消されて
▽▽興奮△△ した群衆の歡喚には限りない、萬歲の喚聲、しばし叫り止まぬ萬歲と萬歲は天地を震はして仄暗りの大空に隙間を造り日章旗と萬歲の交錯する中、ブラスバンドとエレクトローラの交響樂、厳かな君が代を奏すれば民衆和してこれに唱へ、人々の胸はたゞ無言の感激にふるへるのであつた、『白鷺城下の若武者達よ、必ず勝つて來られよ』……車中の勇士また無言の裡に滿くそれを受けつた、劍みやらぬ興奮劇的シーンは僅か七分で打消された、やがて
▽▽發車△△ のベル、人々の全神經は纏れんを初めたすべてを打ち忘れて皇軍の武運を祈る萬歲の聲がまた一ひしきり湧き起るや列車は再び、動揺を初めた—一數キロにわたり前途する若き勇士への餞けなければ、たゞ一つ、日本領土の果てにて捧げる京城市民の燃ゆる赤誠だけだつた、午後二時二十八分發の第二列車と、四時十六分發の第三列車も前列車にまさる大歡迎陣に送られて
▽▽北上△△ し、こゝに白鷺の精鋭部隊は爆發を描きつゝ第四日の出征の幕を下した、明五日の最後日は五列車の通過あり、府民の送迎け物凄きまでに京龍兩驛に現出されるであらう

あすの列車

◇六日(月)通過豫定
第一列車 龍山着午後一時四十分 同發午後一時二十分▲京城着午後二時二十八分、同發午後二時三十八分
第二列車 龍山着午後三時二十分 同發午後四時▲京城着午後四時八分、同發午後四時十六分
第三列車 龍山着午後五時、同發午後五時四十七分▲京城着午後五時五十五分、同發午後六時
第四列車 龍山着午後五時五十五分、同發午後六時四十分▲京城着午後六時四十八分、同發午後七時八分
第五列車 龍山着午後七時三十分 同發午後八時二十分▲京城着午後八時十八分同發八時二十八分

龍山驛歡送迎の渦

遼河地區 匪賊の影なし
續々武裝を解除さる 皇軍に感謝の聲

【奉天電話】遼河地區の匪賊は遼陽の奉天警備軍の討伐により相當効果を收めたがその後續々歸順し三勝の部下千二百名は三日正午日技隊により武裝解除され、若田○隊は三日正午南十里河附近で匪賊の武裝解除を終へてゐる、り牛莊附近に蟠居してゐた遊匪も劉首以下手兵三十五名と共に我が牛莊の守備隊に逮捕され、遼河地區は全く兇悍なる匪賊の手より解放されるに至り同地住民は皇軍に厚く感謝し滿洲國謳歌の聲漸く盛んであれてゐる

石で陳列窓を破り 金指環を鷲掴み
大膽な三名の怪漢

【東京電話】四日午後八時半頃府下品川町北品川二ノ一五時計商石田興兵衛方のウインドーに約一貫目位の石を投げつけ硝子を破壞し陳列してあつた金指環六個價格一萬二千圓の物を鷲掴みにして呆然としてゐる店員を尻眼にして脱兎の如く逃走した、三人連の怪漢があつた、店員が驚き泥棒と連呼しながら追跡したが途に見失つてしまいたゐる、品川署に訴へて出た、右犯人は何れも丈け五尺三寸位年齢二十歳前後で中一名は縞の着物に羽織をき一名は黑の背廣を着てゐた、なほ同店は京濱國道に面してをり同店は宵の口とて可なり人出もあり、この大膽な犯行には係官も呆れてゐる

名手を網羅し かるた大會開く
來靑閣の白熱戰

半島のかるた行事中最も大きな、最も權威ある本社主催第十五回全鮮かるた
『大會』は五日午前十一時の選手入場式により開かれた、參加選手は五十名を突破し昨年より數において少いけれどいづれも粒選りの猛者ばかりでもと鎮南浦の名人であつた頭本君が鎮南浦からまた西鮮にその人ありとしられた平壤の宮松君が長驅遠征して大會に馳せ参ずるなど全鮮的な名選手の顔がみえ、早くも競技前から緊張した空氣が場内に充ちてゐる入場式後組田本社事業部主事の開會の挨拶あり、つゞいて前年度優勝者秋田君(鉄管)より優勝旗の
『返還』があつて定時十分前に高上田文次郎氏し朗々たる『君が代は』の空札一枚から競技に入る

一回戰
日高(秋風) 相澤(無所屬)
原(鶴) 松永(秋風)
和田(秋風) 塚越(千鳥)
川島(秋風) 門田見(連)

二回戰
足立(敵) 新田(小倉山)
秋山(敵) 山路(千鳥)
美島(秋風) 二十歩(芙蓉)
西崎(連) 青山(鶴)
松島(秋風) 角田(無所屬)
松本(敵) 高木(千鳥)
杉原(敵) 勝田(千鳥)

★★★第一回戰早々かつて本大會第一の優勝旗を獲得した優勝候補門田見(連)對川島(秋風)の一戰は冒頭を取得く觀衆の注目の的となつたが、果然この一戰は兩々相ゆづらず猛烈な追力戰となり一進一退、火花を散してゐるかたと思へば名にそむかむものがあり結局後半川島よく取つて門田見に二枚を殘して遂に巨星地に落ちた
★★★二回戰においては本大會の名物青山ヒサ子さんが連の池西崎君と對戰堂々勝ちに伍しての手つたのは注目をひいた
★★★かくて控へ選手の應援と同好の觀衆に息もつかせぬ熱戰のうちにまづ一戰を終つた時に一時五分

かるた大會 本社來靑閣で

反學良運動一轉 學良討伐運動起る
不安に脅える民衆

【東京電話】陸軍省の發表する處によれば最近熱河及び北平附近に輸送された雜色軍の兵力は蔣介石直系一萬、湯玉麟軍は二萬、宋哲元軍二萬、孫殿英軍一萬二千、黄顯聲軍六千で張學良や蔣介石はこの雜色軍をもつて第一戰として日本軍の矢表に立てしめ、日本軍の手により撃滅して貰ひたい希望を持つてゐる事が一般に知れ亘り最近不穩の空氣が醸され、北支の民衆は日本軍來襲の噂の爲め恐慌しい空氣が漲いてをり、早くこれから脱したいと云ふ希望が一般にみなぎつてゐる模様である、又これが爲め蔣介石策動を擁護してゐる張學良を打倒しなければならぬといふ事となり、反學良運動から學良討伐運動が次第に進展しつゝある模様で、學良の北平脱出豫想はこれに拍車をかけた觀がある

防禦設備を完備 我後方攪亂を畫策
九門口一帶の敵軍

【山海關五日發電通】九門口より南方綏中縣に至る敵は陣地の構築を主として防禦設備ばかりで、兵力は總て十二個旅と見られ常設砲六門を有し相當強力なものであつて、一部決死隊をもつて九門口附近を廻る外一方熱河の軍備充實と義勇軍との連絡をとり我が後方攪亂を策謀してゐる、尚九門口と石門の中間にあつた第十五旅約一萬も行動を起し、寧嶺を通過して熱河にむけ移動せしめたとの事である

高尾山の捕物帳
麓に自動車を置き 大賭博の怪朝鮮人

【八王子電話】東京府下高尾山に於て怪しき朝鮮人が徘徊されたと探知した八王子署では、四日午前九時山中に大賭博開帳を探知し、直に數十名の警官を出動して山を包圍して捜査の結果漸く午後四時頃に至り裏山附近へ下山せんとしつゝある五名を發見逮捕したが賭博の現行取調べの結果常用品三河島居住の賭博界の親分格の金龍虎(こ)と判明、何れも堂々たる紳士風で自動車を麓においてあつた點より単なる賭博にあらず、何等かの密議を有する秘密結社と見込み嚴重取調べ中である

東西二名畫 待望の公開
忠臣藏と太平洋爆擊隊 大正館と團成社で

『忠臣藏』と『太平洋爆擊隊』—十五日前者は時代劇のオールトーキー化で斯界に嘱聲を誇る松竹の發聲映画として來る七日から大正館に、後者は昨年度における航空映画界のナンバーワンにあげられるメトロが誇る逸品として待望の裡に來る八日から團成社に、この兩映畫とも本社後援の下に開かれる、今や府内映畫界の人氣はこの兩館に集中され兩館とも空前の盛況が豫想されるにいたつた、料金は『忠臣藏』一部封切の折は二圓、二圓であつたが大正館では多大なる犧牲を拂つて階上一圓五十錢、階下一圓の割引なし、團成社は特に本社の愛讀者優待として普通料金八十錢(階上)と五十錢(階下)の所本紙の割引券を見て行けば六十錢、四十錢である

春立つ
けふ日曜の呟き

春立つ、といへばもう暖かい南の國では庭の紅梅も散り落ちて黄色い菜種の花が畑の畠を埋める頃だのに、大陸續きの半島ではさすがにまだ零下四度の寒さに小さい木芽が縮んでゐるへてゐる

◎

だが……今年のレーコード破りといはれた二十度の寒さけもう再び見舞ひさうにもない風の神もどこかへ姿を消して、今日あたりはもう春の光が見え出したやうに、仄明りの空から、不思議に强い光が大地へ投げつけてゐる、二十度の寒さに鍛へられた京城人にとつては今日正午、零下四度など問題でない

◎

もう春だ、など氣の早い連中はオーバーをかなぐりすてゝ街頭に進出するものさへ、ひつとしたらないとも限らぬ、この頃の明るさ、朗らかさだ、渡滿部隊の通過で京城人の足が殆んど驛頭に奪はれてゐためか本町通りも赤日丸行進で賑はつてゐる、人出客もめつきり多くなつて鮮銀前のアスファルトがよごれ出した、陽氣はどこも滿員、勿論飲食店はすゞなり

◎

但し今日の人出は二十ブロまで國旗が振られてゐる爲だ、この月の終り頃には漢江の河原がポカく暖くなる、昌慶苑も斷然散策が殖えた、冬の寒さにしよげ切つてゐたお猿が急に元氣づいて葉目り出した

◎

春立つ—獸舍の柳の太芽が吹き出るのも近い

拐帶犯激增
世相を語る犯罪

去る年の一年間の犯罪統計から見ても近年メッキリ增したのはこそ泥の次には誰からいつても智能犯の一つとして金を繞る犯罪で……まだ年末やお役所の公金拐帶が非常に多く、年の暮れから正月にかけてもこの郵便犯が特にめだつて多く、然も犯人が挙がらないのもこの犯罪である、府内各署でも嚴重者からの品物や他道、他空からの手紙が多く、當局でもこの郵便犯罪には益々增すだらうと見てゐる

支那の飛行機建造熱
年内に五百臺

【北平四日發電通】蔣介石の提案で準備中であつた『飛行機を以て國防の主體とするため』全國民の寄附金により飛行機多數を作る計畫はいよくその機運熟し、國民黨本部は四日當地で開演總會を開き決定した、その計畫によれば本年内に五千萬元を集め飛行機五百臺を建造せんとするもので、平漢鐵路局長何競武が北平空軍の分會長に任命された

犬の皮寄附

【咸興】咸南道聯合會の斡旋による軍需防寒用の犬毛皮は廿五日までに約一千枚を突破

十キロ放送 正式に許可
波長も決定す

今度十キロ放送局の設置で出願中であつた朝鮮放送協會の十キロ放送は二月四日付を以つて許可された、昨年末頃まで試驗放送を開始するため準備中であつた延禧放送所の十キロ放送機据つけも殆んど完了しそれに伴ふ一切の準備も大部分整つてきたから、監督官廳の檢査終了次第試驗放送を開始する運びになつてゐる

七日校の納入を見たが高區部下鉢上田南面の有志から軍部に對し各數飲料寄附の申出ある軍部ではこの奇特なる有様に對し取扱法を研究中の模様である

虫のよい男
他人の貯金で女をうけ出す

府内黄金町三ノ○番地に大讀無職増田俊男(三)は同番地の小料理店昇順方に屢々出入する中同店の雇女大邊通輛を窺み出し、同町二丁目通朝の中から百圓を引き出し、この金で裸族に豪遊して飲食店でかねて馴染の千代子(こ)を落籍せんとし借金の不足は千代が……いて二人自由の世界へなど甘い考へを抱してゐたところを東大門署員が探知し五日御用となつた

日の出會開演
—演藝館で—

前期等優勝な野球萬歲をもつてなる小山慶司を代表者とする日の出會一行のレビューと萬歲はいよく今晩午後七時から演藝館で催されるが一行の萬歲連は五日正午島田演藝館支配人を同道として挨拶のため本社を訪れた(寫眞は其一行)

中央館

(六日から三日間均一公開)阪東妻三郎、鈴木澄子主演『神變麝香猫大會』前後篇廿卷、階下廿錢均一

ぜんそくにスペロイン
全國藥店に有り

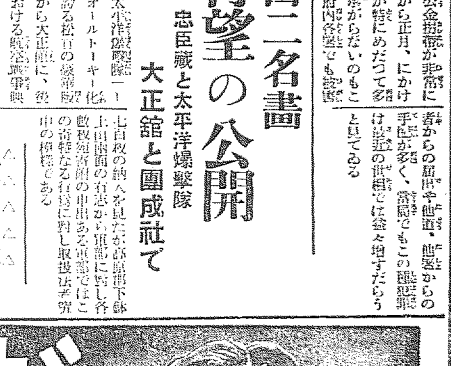

主治效能
氣管支性 ぜんそく
心臓性 ぜんそく
氣管支カタル
感冒
百日咳
セキの諸症

『スペロイン』は以上の諸症に最も適應する大衆的劑であります『スペロイン』は各種臨床實驗の配合であります一日一回頓服するだけで今にも息が切れる樣なゼイゼイから免れる事が出來ます。且つ内服藥であります家庭に於て直ちに安全に治療し得る理想的良藥であります『スペロイン』の持つ藥効に就ては醫師諸君より大なる感謝の言葉や證明書を頂いてゐます。
併し歸り將來に自家藥劑はいたしませぬか御服用なされる方々は必ず藥劑せられる事だけは確です。是非一度御試用下さい。
そして四季を通じて最も危險な此冬期を『スペロイン』によつて安全に且つ愉快に御暮し下さらん事を御願ひ申上げます。

【注】『スペロイン』は各地有名藥店に販賣されて居ますが品切の節は本舗へ直接御申込下さい。

藥價 六日分壹圓、十五日分貳圓 二十五日分參圓、四十五日分五圓、百日分拾圓
送料は無料代金引替は內地七錢を要す

大阪市天王寺區東平野町三丁目
發賣元 合名會社 東亞藥園 振替大阪七五一二四番 電話南四〇一五番

高貴藥配合 注射以上

特約 京城南大門通り 新井藥房 京城本町四丁目 木村藥店 平壤大和町 森田藥店 大邱本町 町田藥店

ニセ物あり此容器に御注意

月やく サシコミ外用藥
お困りの方は夜ねる時に局部に塗るとサシコミまずと、使用者は局部の皮膚に依り藥がトケテ局部で作用を起し局部に少しも害なく、ロクヤク良藥があります、早い手當が肝腎です今スグ手紙で御申越し下さい。クワシイ說明書を無代進呈します
奈良市小西町六〇 松葉園

廢業廣告
小生儀從來司則公司の名號に於て穀物委託販賣を營業致居り候處今般都合により廢業致し候間各位に對し謹告仕候也
仁川府海岸町二ノ八 崔炳熙

寒い日にあたゝかい御馳走
アリラン朝鮮館の 支那料理
京城府東四軒町 サロン アリラン

ぢ專門 永樂肛門醫院
(入院隨意) 京城林町三四(電光七三九)黄金町四丁目電車北手

時計の修理は最も信用ある村木へ
時計遅速檢定器新設

日本ノ進歩 時計遅速檢定器

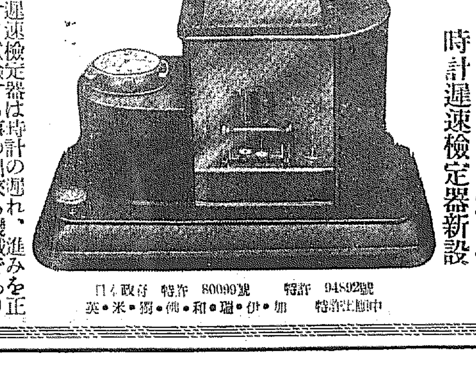

特許94892號 特許80090號
中華民國特許 日本・政府・特許
加・伊・瑞・和・佛・獨・米・英

時計遅速檢定器は時計の遅れ、進みを正確にすぐ試驗する事の出來る機械であります
檢定器を本月より新設致し時計修理を一層正確に改善致します
時計修理は二割値下
京城本町二丁目(電話本局四七一・四七二)御申越あれば御伺致します
標準時計 Ⓜ 村木時計店

絕對 カブレヌ 白毛染
本品は純國產にして外國製品より遙に優秀なると低廉にて多くの愛用者より多大の賞讃を博す髮に染料なれば如何に皮膚の弱き人も安心して染められます
(定價金七十錢)
キング製造元 仁川 朝鮮化學研究所 振替京城四九一八番

醫學博士 織田正德
織田內科
京城府花園町(本町四丁目電車終點) 電話本局長三三四九番

年數相談
恩給金融
誠實一貫 親切第一
●秘密嚴守●恩給證書擔保●融通迅速●取引簡單●手數料特別勉強
御利用御希望の方は年額及年齡等詳細御記入の上御照會を乞ふ
府川 仁町十九 森田耕

京日案內
五行廣告 五行一回一圓五十錢

恩給 受給者に金融 京城府若草町百六(元町西入角) 電話本局三六三 西村商會
女給 募集 元山香園 支店共入用希望者は本町三ノ一 旭旅館方
求職 齒科技工師 京城府明治町二ノ一 笠原方
外務 社員募集 電話本局二五四一 京城ネオン商會
恩給 公債買入 元町一ノ一 電話龍山一二八番
外務 生命保險 第一生命相互會社 京城支部

涙ぐましい銃後の赤誠

仁川府民の熱誠 勇者を感激さす

四千名臨時列車で繰り出す 永登浦空前の壯觀

【永登浦電話】彼滿部隊の輝やかな通過の第四日目……五日の永登浦は夢を破つて殷々として轟き渡り朝の空氣を劈いて邑民の血を湧かせ上に湧き立たせた、殊にこの日未明から船山部隊の通過で曉きの熱誠に燃ゆる仁川府民は、警察、在郷軍人、青年團、各學校生徒、婦人團、國粹會の諸團體その他一般の總勢約四千名の多數臨時列車を仕立て、永登浦驛頭に押し寄せ又之に呼應された永登浦邑民も殆んど總立ちとなりすべて約六千を算する迎送人は完全に驛頭を埋めつくし人と旗の波うつ實に空前の壯觀を呈した、かくて午前十一時二十分着の臨時列車をはじめ午後一時二十一分、同二時一分の三回にわたる勇者を迎へ送つて之等の大衆はホームからはみ出して手に手に小旗を振つて熱誠に萬歳萬歳の歡呼で熱誠を披瀝する、勇者また萬歳萬歳で應へて勇壯と感激の渦巻くところ勇士の眉宇には輝き渡る決意のひらめき盛るも盛られるもの共に感激にうたれる、まさに涙ぐましきの大壯觀の展開であり、殊に勇壯かつ氣分になじめる遠來の仁川府民にとつては最も大きな感銘を與へたのであつた、なほ永登浦邑はこの日總出、年團總動員と協力輕裝への勇壯の後援をはじめ仁川府民に對しては武德館俱樂部を開放して休憩所に當て茶菓の接待などにつとめ誠意を披瀝した

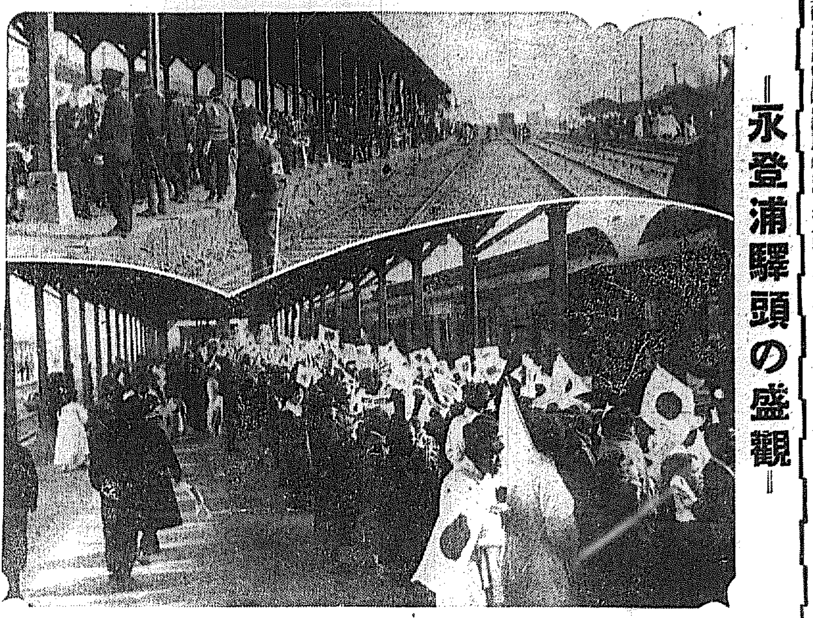

—永登浦驛頭の盛觀—

江景の火事

【江景】中町林武雄方南一室から四日午後六時半、發火したが、幸ひ風なく一棟を全燒しただけで同七時半鎭火したが江景目貫の場所とて一時は大混雜を呈した損害は目下取調べ中

感激の府民 勇士送りにいさみ立つ

【仁川電話】京釜線から離れてゐるため滿洲へ赴く將兵の光景を親しく接し得ない府民は、いよいよ勇士の出動、或は歩哨に凱旋する皇軍の勇士達に敬意の歡送を表し得なかつたことを遺憾とし…仁川府民は目下皇國の安危を双肩に擔つて新たに渡滿の途にある將兵を永登浦驛頭に歡送迎すべく府民のあらゆる階級を網羅する各團體の約四千名は午前九時二十四分、同九時四十四分(臨時列車)同九時五十五分(臨時列車)同十一時四分と仁川驛發列車に分乘し晴れやかに出發當日の同驛前はこれ等感激の熱誠に燃ゆる人達で身動きもならぬ賑はひを呈した

赤誠振りに旅の紳士が感激

大邱驛で汽車の窓から金五圓警官に託す

【大邱】旅の紳士が汽車の窓から金五圓を府廳へ寄附し、十一萬大邱府民の全鮮的稱にみる熱誠歡送迎の熱狂ぶりを見送きした、四日午前零時三十四分大邱驛發釜山行第一北行列車の三等寢臺後部に乘車してゐた四十からみの一内地人が驛構内取締中の山口巡査に一圓紙幣五枚を託し大邱驛は輸送兵の送迎に全市民が眞心こめて盡すさうだが感服してゐるどうぞ慰問費の一部に下さいと申出で同巡査はこの旨を府廳へ取次依頼して北行した

赤誠籠る貯金箱

平壤驛頭で兵隊さんへ

【平壤】平壤府箕松小學校一年生服部弘(七)君は三日出征軍隊へ出動內地部隊の通過を見送りに出た際、貯金箱の底にためた小遣錢二錢と投入したのを貯金箱に入れた小使錢をポスト式貯金箱へ一錢入れた儘滿洲へ行く兵隊さんにあげて下さいと申出で同驛員はこの熱く

渡滿部隊

釜山に一泊 勇途に上る

【釜山】北滿派遣部隊の壯途を送迎に熱烈なる、歡呼をあげる釜山は四日午後驛頭、四日、空都の各特科兵補充部隊が宇品から大型、夕映の一御用船にて入港四日午後は興竹丸にて上陸何れも府內大倉町本町の各戶と一部は驛內に分宿した後隊伍として萬歲聲裡に一路北行した

さゞみの粕

漬寄贈

【新義州】平北鐵山郡扶西面長島面島、水運島の住民五十七名は陸軍傷兵部にさゝやかの粕漬二樽(代價百圓)を寄贈すべく新義州本町松本和氏を代表者として新義州府廳に出願せしめ共手續きをした

平壤府廳の移轉

十二日から

【平壤】府廳舍の新築に伴ふ現廳舍の取壞しは來る十一日の紀元節舉式を現廳舍で行ひ十二日から假府廳舍公會堂への移轉を開始することゝなつた

架橋と護岸工事

慶源代表者道に陳情

【羅南】咸北道慶源郡の要望なる鍾城郡、五龍川の架橋および豆滿江護岸工事の延長は、同地方の開拓的躍進狀況からいよいよ切實な要求となつてその促進を期するにいたり去月午前同郡民代表道評議員某文献氏、羅南某太郎氏および慶源郡民は道廳を訪問、富永知事、多田技師、土屋內務部長、下神課長に對し陳情するところあつた

箱拔詐欺

職品を入質 逃興中逮捕

【大田】岐阜縣本籍大田栄町村上秀太郎(二二)は昨秋十一月永同郡永同面の某職業紹介所に從事中、先月廿五日大田市場に某品を持ち出し金時計一ヶ、トランク其他を受取り…

永登浦署の武道大會

【永登浦】永登浦署では去る一月六日以來約一ヶ月に亘り武道寒稽古を行つてゐたが四日午前十時から武德館でこれが納めの大會を開催し柔道(劍)劍道(柔)各四段の…審判の下に七十餘の猛者連が熱戰を展開し…優勝者に賞品を授與して盛會裡に閉會した

咸北の豫算

自眉は林道開鑿

緬羊飼育にも力瘤 ちかく査定を終る

【羅南】咸北道の豫算査定も一兩日中に全部終了するものと見られてゐるが、咸北道林務の六十萬石の富源開發の林道開鑿計畫は、道財政の現狀では極めて消極的な方針を採るもやむを得ないといふ所部の意見から成行が危ぶまれてゐたが、土屋內務部長着任後の閣係は好轉し、若干の削減はやむを得ないとして計畫の大方針だけは認められ新規事業中の白眉と見られてゐる、なほ農務課關係では緬羊飼育の新計畫があるが、本府の大方針として緬羊事業が重要な地位にあることでもあり、國費上必要有効な措置は困難な地方費に俟つよりも國費の施設が適當ではなからうかといふ幹部の意向もあり豫算査定終了までには相當考慮が拂はれるであらう、一面道新規事業の國營種馬牧場となつたについて道施設の國營移管による國庫からの補償金三萬圓が轉がり込むだらうとの觀測も行はれてゐるが、右金員が若し入つたとしても、これは畜產關係のものだから同じ方面に振り向けられるのが當然だとの見方もあり、新規事業として畜產關係では緬羊を除いて果して何に向けられるか興味をもつて見られてゐる

平壤の小火

老婆大火傷

【平壤】四日午後零時十五分府內新岩里緬方面から出火し同家を半燒、同十五分鎭火した損害六圓であるが出火の際傷元妻金氏(八一)は逃げ遲れて全身に大火傷を負ひ生命危篤である

念入りの詐欺

金貸し喰はさる

官印と公文を僞造 洪城署犯人を嚴探

【大田】洪城郡廣川面某里金貸業關某氏方に一月十二日三十歳位の朝鮮人訪れ洪城郡長名の…と偽名し土地を抵當に金八百圓の借用を懇願し同人の印鑑、洪城法院支廳の僞公文及び某の土地五筆の抵當權設定書を僞造し各印鑑を捺印し…

邑治を亂したお化けの正體

羅南副邑長を繞る奇怪な噂明るみへ

【羅南】本年正月松明けを待つて羅南副邑長森谷氏は任意出頭の形式で羅南署に留置の上取調べを受けてゐたことは既報したが、近く取調べも一段落を告げるはずで內容一切が公になるものと見られてゐるが、聞するところによれば、森氏は羅南邑が面時代から七年餘りの間事務の擔任に當り、公金以上の保管金に對する不正事實が發覺したものといはれ、邑事務所員の給與金五百六十圓、土地事件の擁護し金七百圓等を主とし、經費その他の寄附金等が消費されてゐるもの〻如く、注目されてゐる森氏の生活振りと年收とから考へれば五、六千圓の穴があいてゐるだらうとも噂されてをり、羅南二十四日森氏が辭表提出後、箝口して怨しい評判を宣傳した等、及殘多の怨嗟しい風聞が傳へられてゐる。本紙が昨夏火事掲事件を報じた記事中『邑からお化けが出る』とあつたことに對し當時過激な筆致だとの非難もあつたが、今や歲をなした感あり、火葬場事件の一段落についても真相の究明により今後の邑治が極めて明朗を期せられるものと一般から喜ばれてゐる

暴れる狂犬

忽ち五名を咬む

漸く棍棒で毆り殺す 大邱の椿事

【大邱】三日拂曉、大邱府鳳山町で岩村府吏員を咬み倒した狂犬はこんどは府內新町大邱府警支局前で同女を府內南山町九〇揭南興の五女私淵を背後から襲ひ右腕に喰ひつき行方不明となつたが午前十一時三十分頃、血迷つた狂犬はこんどは達城郡城北面山格洞の一角に現はれ部落民徐萬佑長女徐永善(八)は同胸部を、城北面山格洞金大勝は同面大邱面山格洞七四金大勝出二男李仁太(三)は臀部を夫々咬まれ悲鳴をあげた、この騒ぎに村人は右往左往、一時は非常な混亂を來したが、なほも狂暴を逞ふせんと血に飢えた狂犬は大邱署の巡査に闖入し緊殺せんと身構へた大邱吉川南氏の助役で大邱氏の愛犬と闘爭中、棍棒をふるつて勇敢に踏り出た徐老洞のため頭部を毆殺害

大邱第一部教育豫算

查定に廻附

【大邱】學務課長集計を急いでゐた府第一部特別經濟八年度豫算は四日終了し查定に廻附したが七年度より四萬二千百五十圓を減じ二十萬六千二百十圓となつた

て十八日抵當權を設定し記帳の如く收借し現金八百圓を騙取した者がある ので洪城署では犯人嚴探中である

東洋製糸の女工の盟休解決

百八十名だけ復職 主謀者は馬山刑務所へ

【鎭海】晋州、東洋製糸鎭海分工場女工一同休業は事件發生以來工場長始め工場側は勿論總督府あげて解決に努力した結果、百五十名の女工全部が罷業を繼續するに至つたが、特に從の方針としてその中から百八十名だけ採用することとなり十日より作業を開始することになり同盟罷業は解決したな首謀者十名は馬山刑務所に送致された

大邱の大泥棒

【大邱】かねて大邱署で取調べ中であつた窃盜容疑者金北龍（假名）、新林洞金千某（二）につき四日大邱署で嚴重取調べたところ同人は犯行をみとめてゐる

五人組の窃盜團

大邱署取調べ

【大邱】四日大邱署に檢擧された窃盜團の一味安東郡南洞面上普洞權錫鉉(二)永化郡方山面新洞面某(二九)城部邑內李春雨(三)この五人組は昨…

崖からバス墜落

鐘城郡守等重輕傷負ふ

【寧川】先月二十一日午後一時半頃本昌橫城間の輸所舗所で寧越郡宙運輸會社所有乘合自動車が崖下の畑中に顚落乘客寧越郡守並に郡長外四名何れも重輕傷を負ふた事があつた詳細は目下調査中であるが水崗公立普通學校の開校式に出かける途中で前面が氷結してゐるので運轉の自由を失ひこの奇禍にあつたもので負傷の程度は左の通り

▲寧越郡守 某氏=左肩胛骨外打撲傷▲寧越署長 某氏=左七、八肋骨折▲他數ヶ所打撲▲同書記…

事、十二月府內京町二丁目の某方に侵入し鐘表六個(時價十五圓)を盜み府內京町三丁目某方から…オーバー一枚、クローム靴(時價十圓)を窃取したほか、餘罪數十件、總額數百圓に上る…

惡性の天然痘國境に流行

安東の患者廿一名 種痘菌改良が必要

【安東縣】昨年十一月より安東縣並に新義州には天然痘が流行し安東縣では既に廿二名の患者を出しすでに猖獗の兆あり官憲は大いに警戒しては全市民に種痘を行はしめこれが豫防に大童となつてゐる、今回の天然痘は子供よりも大人に多く患者を出しかも死亡率の高い悪性なものである、新義州道立醫院某醫院長の話によれば今回の天然痘は種類が違ふのではあるまいか若し違ふものとすれば種痘菌の改良を要するものと思はれるとの事である

牧の島で人夫壓死

請負人に警告

【釜山】釜山署では牧の島の島埋立用の土取場で解氷のため土砂崩れし作業人夫の死傷が續出するので監督の注意を促すため請負人大林組へ嚴重な警告を與へる筈であるが又復三日午後三時二十分作業人の土工金永東(二)が崩れ落ちた土砂の下敷きとなつて即死した

城津港の修築

港灣協會總會へ 邑から提案發送

【城津】城津港の修築速成に關し來る五月仙臺市で開催される港灣協會總會に城津邑から提案すべく目下準備中である

提案 城津港の修築を速に實施せられんことを當局に建議

理由 北鮮の都市にして城津港の生命線たる惠山線鐵道(吉州より惠山鎭に至る一四〇キロ總工費千七百二十萬六千九百九十九圓)は昭和六年度吉州より起工、目下着々工事を進められ昭和八年十月吉州白岩間(七〇キロ)開通し白岩より茂山に至る一八〇キロ總工費六百二十七萬圓(白岩山羊台間一〇四キロ)は同時に開通の運びにあり、更に惠山鐵道は昭和十年度の完成期を繰上げ昭和八年度の着手を見るべく計畫中であり又惠山線と關聯して(以下略)…

卅師團長大邱へ

【大邱】龍山第二十師團梶栄師團長は、來る二十日大邱步兵第八十聯隊初年兵隨時檢閱のため十九日來邱することになつた

大邱法院異動

【大邱】大邱地方法院では二月一日から實施された小作調停令に伴ふ同部長以下左の通り一日附で任命した

大邱地方法院判事 大西二油治 任大邱地方法院小作調停部長

慶州支廳判事 湊 信二 任慶州支廳小作調停主任

安東支廳判事 植原 一郎 任安東支廳小作調停主任

慶州支廳判事 武藤將之助 任慶州支廳小作調停主任(各地方支廳小作調停令主任指定)

赤誠の現はれ

—江原道平康小學校の高等科一年生尾崎榮一君は寫眞の如き皇軍の血書を認めて壯途に上りつゝある皇軍に贈つた(寫眞は血書と尾崎君)

お子さんの熱に注意なさい

いち番惡性なのは胃腸から來る持續的な發熱

『發育盛りの』

子供は風の子と云つて、早朝から、寒夜まで寒風に曝されても、隨分な事に無頓着にも拘らないのが普通です。よしんば三十七八度の熱が發してゐてもちつと寢てゐるのが辛抱出來ないで、床を飛び出し

元氣 にまかせていつか熱など蹴飛ばして終ふものですが併し、是が一度胃腸から來た熱となると、非常にこたえると見えて、如何に健康な兒童でもぐつたり弱つて終ひます。

重態 そしてその熱たるや三十九度四十度と際限なく上昇し、幾日も幾日も高熱が續くうち併發症を誘起し、取返しのつかない死亡原因の大部分をなしてゐるのです。

だから、子供の身體に熱のある場合は、それが消化器系統の障害から來てゐるものか否かよく注意し、若し胃腸から來てゐる場合は早速に醫師に診せるなり適當の手當を施すなりして災を未然に防がねばなりません。

惡臭 由來大蒜は消化器を強め、獨特の保溫、殺菌力、それに榮養増進の偉效ある藥草として往昔から定評あり、最近醫學的に究明された處を見ますと、硫黃、燐素、ビタミン、アルカロイド、鐵分、蛋白、含水炭素等非常に貴重な營養素の含有が證明されて益々有效性が確認されてゐますが、如何にも惡臭が猛烈なので、效果は充分知られながら氣の弱い、女子供には到底そのまゝ用ひる事が出來ません。

然るに無臭にんにくオセロは其の惡臭を全然揮發して藥效へと應化させた驚くべき發明藥でした。

保溫 配合された蕃椒(とうがらし)の作用も加はり、效力は生にんにくにより遙かに優れて居ます。

それに內服後の溶解が早く先づ萎つた胃腸をめき〳〵丈夫にし、次いで力が全身に傳はつて益々溫かな汗と共に消化し榮養狀態を良くするので虛弱が加はり、どんな病弱兒でも短期間に見違へる程の健康向上を結果します。

常々、胃腸の惡い子供、風邪引き勝な子供、便秘、下痢、百日咳で惱まされる子供等に、オセロ毎食後一二粒の服用こそ一番適當な強壯藥で、子供の病氣ばかりでなく、大人の強壯治病藥としての效能も亦有名です。

全身を溫め乍ら病氣を治す効め

胃腸、感冒、冷え性初め冬の病氣には先づ『オセロ』

醫治的強精作用のお蔭で、胃腸疾患、感冒、冷え性、貧血症、神經痛、婦人病、喘息、老衰病などの人が、オセロ服用に依つてどんなに慢性的の病根を取めて居るかは、全國醫家なく居る愛用者が一致認めてゐるのが何よりの證據ですが、特に精力減退を訴へる症状が、オセロの綜合ホルモン促進作用に遇ふと、まるで別人の樣に旺盛な回春の氣を告げる事で全身に滿ちあふれる溫暖感と共にオセロが精力的保溫治病藥といふ別名を附せられてゐる所以です。

因みに藥價は一二〇粒一圓廿錢、二三五粒二圓、四五〇粒三圓五十錢、七五〇粒五圓、一八〇〇粒十圓で直接注文は藥價だけ送金申込めば送料發賣所負擔で急送されます。發賣元は東京銀座一ノ七オセロ洋行(振替東京七五〇〇三番)です。(御一報次第文獻無代進呈)

にんにくで痔の藥を發見!

オセロ榮養化學研究所の貢獻

療法 として一般家庭で用ひるに最も理想的なのは、無臭大蒜劑オセロ夫にする胃腸作用を解いて胃腸を丈夫にする

大蒜の化學的研究機關として我國唯一のオセロ榮養化學研究所では無臭オセロ研究と共に痔疾治療薬オセロ痔滅劑の發明に成功したもので、痔疾に浸潤しつゝあつたところ、今度痔劑として完成した。

大蒜で痔は治る——との傳説は古來民間に熟知されてゐたが其の刺激性あまりに強烈で、痔疾用には供されなかつたが同研究所では惡臭と共に刺激性を除いた大蒜の保溫、殺菌、肉芽新生促進の有效性を痔疾に應用する事に成功したもので、卽效的鎭痛、止血、痔瘻部の腐敗化膿、從來此種藥類に見られぬ偉效に驚かれてゐる——(藥價三〇錢、五〇錢、一圓、二圓)發賣元はオセロ洋行)

的田雙六 [68]

長谷川伸 作
藤井清 畫

長平の首 (三)

賊屋敷に俄の刃が渦々と燦り初めるすこし以前に、賊内の該所で、火事のやうな騒ぎが起つてゐた。

その騒ぎがやがて納まると、あとは以前よりも却つて静寂なくらゐになつたが、決して賊内は本當の静寂を持つたのではなかつた。

賊兵衛が、けさは殊勲者だつた。

『何と、いづれもには拙者の腕をみたでござらうな』

と賊兵衛は甚だ得意だつた。

『いつもながら天晴れの腕で』

一門の者も、隠れの者も、そこに居合せた七八人、一人として…

浪人深沢之介の細身を離ばれた浪人の一人が、さう云ひ出した。

賊兵衛はじろりと見て、

『その方のことは拙者には…』

と、脚もなく突放した。

『長平とやらは存外強力であつたな』

一門の一人がいつた。その男はさつき、離れ座つてゐた長平に、腰のあたりを蹴飛ばされ、今でも痛みを感じてゐるのだから、人よりも余計に、長平の腕力を味はつた證であつた。

『長平さへ生捕つてしまへば、賊兵衛からの賄賂は充分あるゆゑ、これからの賄賂は容易くつくに違ひない』

賊兵衛の大きな顔が、けさを明れと輝いてゐるやうに見えた。

『何だ！』

けさの賊兵衛は、こんな時に出す聲までが大きかつた。

『お召しでございますか』

『拙者をか』

『はい。火急にとの仰せでござります』

『只今、まゐる』

そなたのうしろ姿を見送るともなく見送つた賊兵衛は、われ知らず口許に微笑を浮べてゐた。

『賊兵衛殿、さては、褒美のご沙汰かな』

一門の一人が笑顔に祝して来た。

『褒美の沙汰ではない、長平を何としたものかとの相談だらう』

『左様でしたら、何となされます』

『ハハハ、その儀は、これにある』

と賊兵衛は胸のところを手で叩いて見せた。

浪人達の一人が、聞えたさうに首をさしのばした。

が、太刀川が賊兵衛を呼んだのは、賊なことだつた。

『賊兵衛、門前にこのやうなことを書いた紙が貼つてあつたさうだ、長六の所為に相違ないと思ふ』

代表的なら漬は 殖産なら漬 永樂町市場 本舗 田中漬物店

京城名物(南大門通三) 北京料理福囍樓

京染なれば京屋

の隠れてゐないものはなかつた。中には、肘や脚に抑り剣き傷をもつた者さへゐた。

『彼奴は、泥棒といつて、我々が敵としてる一人だ。彼奴を生捕つた事は、當の本人を生捕つたよりも大出來だ』

と賊兵衛は殊勲に誇つてゐた。

『で、どういふ事に相成りますか？いづれは御沙汰でございませう。その節は、拙者がその役を引受けたいのでござります』

『彼奴は憎しい智もだが強力だ、打ち物とつても國の者で、生中の武士では、とても生捕りになど出來るものでない』

と、又しても賊兵衛は、手前味噌に誇を持つて行つた。

『左様ですな』

居合せた面々の中で、内心では賊兵衛の自慢を快しとせぬものもあつたが、事實はどうにも致し方がなかつた。たとへ何であれ彼の腕が、賊内を押ひ廻つてゐる賊に組付いて、縛りあげたものは賊兵衛に違ひなかつた。

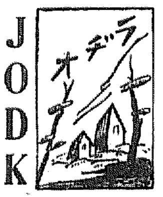

ラヂオ JODK

六日(月)

午前八時〇分 ラヂオ體操(A)
同一〇時〇分 氣象通報
同一〇時四五分 料理獻立 日用品値段 鮮魚卸相場
同一一時五九分 正午の時報 ニュース
午後零時三〇分 映畫物語 滿蒙建國の黎明 泉史郷
同一時一〇分 婦人講座 女性と文藝(一) 毛光淑
同二時一五分 講演 滿洲事變の回顧 廣田贊輔
同四時〇分 ニュース
同五時四五分 職業紹介
同六時〇分 お話 コドモの新聞(A)
同六時二五分 英語講座(A)
同七時〇分 ニュース
同七時三〇分 謠曲
同八時〇分 新内(A)
同八時三〇分 小唄(A)
同八時五〇分 講談 (A) 大岡政談天一坊 第一席
同九時三〇分 時報(A)

映畫物語 午後〇時三〇分
滿蒙建國の黎明
泉史郷

講演 午後二時一五分
滿洲事變の回顧
六、七兩日二回に亘る
廣田贊輔

演藝と映畫

春は唄から 踊りから

ナンセンス高級界の四人

春来る京に水に風に舗道に流れるジャズとナンセンスの集團自の出…

將棋新手合 (七)

於東京市日本橋 島嶋發町二ノ五 蒲田木將棋所

△五段 塚田正夫(東京)
▲四段 樋口金信(東京)

溝呂木七段講評 (下手)

東京劇界便り

新歌舞伎座の二月興行は久し振りに幹我廼家五郎一座を迎へ新作によるに利あり』という古来の格言をそのまま舞台に移した興味深い名狂言…

トピック

過般日本映畫に入社した名監督溝口健二を始めとする一同主演映畫は近く…

松竹キネマ大正館では去る…

びみ じょう ぶどう酒
赤玉ポートワイン

朝毎 夜毎の赤玉一杯！これぞ健康建設の 孜々たる努力に他ならぬ 一杯！ それはもとより小さい けれども それの結晶は 今 目前にあまりにも大きい！ 見よ偉大なる赤玉の骨格！見よ雄大なる赤玉の筋肉！

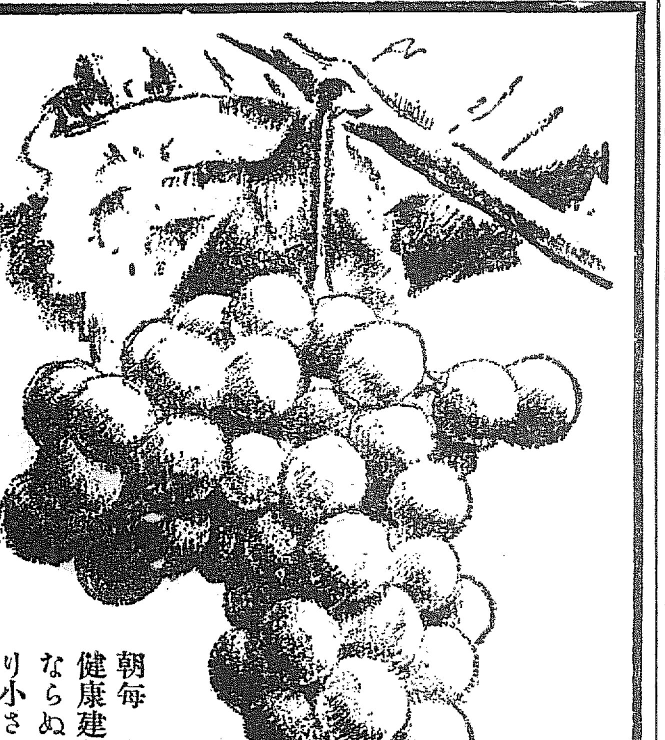

387

●曇後晴！ 仕事や勉强で疲れて曇つた頭もノーシンで爽かに晴れます●

演藝案内

京城明治町二丁目 佐々木胃腸病院 入院隨意 電本三八七・三一六

團成社
二月三日封切
パラマウント
ハア、マーン 全十卷
二十四時間 全九卷
猫は遠ひ寄る 全十卷

喜樂館
女給時代 全九卷
花の東京
名人巾着切

朝日座
名金
港の殺人事件
超人は戰ふ
乃木將軍
東京ミクニ劇團 桃苑座レヴュー團

中央館
ニュース及漫畫
神變麝香猫大會
レヴューと萬歳

大正館
嘆きの天使
暴風帶

浪花館
美勝會一行

京龍館
奔流の覇者
紅唇百萬弗
一度はすべての女に

朝鮮汽船出帆廣告

仁川出帆
釜山出帆
木浦出帆

朝鮮郵船株式會社

日本郵船出帆

朝鮮郵船出帆 代理店 野口商會

大連、天津行
長山丸
共同丸
利通號

阿波共同汽船出帆

朝鮮北海道大連線
裏日本北海道樺太行
裏日本北海道行
群山出帆
木浦出帆
釜山出帆
浦項出帆
新潟北線北海道線
新潟出帆
元山出帆
西湖津出帆
城津出帆
清津出帆
雄基出帆
仁川出帆
大連直行

朝鮮北海道大連線
寄港地
使用船
新潟北鮮北海道線寄港地順序

仁川出張所 島谷汽船株式會社

仁川出帆豫定
鮮航同盟會 仁川支部